京城日報

本日四頁

本紙定價 一ヶ月金壹圓二十錢 三ヶ月金三圓五十錢 六ヶ月金七圓 一ヶ年金十三圓五十錢

廣告料 五號活字一行 金一圓

發行兼編輯人 小川三之介
印刷人 泥谷良次郞
發行所 京城太平通一丁目 合資會社京城日報社
電話 光化門（長）四〇番 振替京城二〇〇番

獨聯盟加入拒絕

【伯林十二日發電】獨逸は歐洲戰爭に對する責任問題の解決を見る迄は聯盟加入を拒絕する

聯盟第二委員會にて軍備縮小問題に關する討議中委員の大部分の意見は規約中の制裁規定に從ふ

退役となる

【華盛頓十三日發電】大統領クーリッヂ氏はパーシング將軍に對し退役を許した

【廣東十三日特電】孫文氏の北伐を激勵する爲め陳烱明に對し總攻擊を命じたと傳ふ

孫文愈よ出動

【廣東十三日發電】孫文氏は愈々北伐の決心をなしたので十三日午前十一時湘潭に向つて出發した雲南廣西の兩軍もまた直に出動するらしい

ゐて特別裝甲列車で韶關の北伐臨時大本營に向つた譚延闓氏は同所に在つて北伐部隊を統督すべく孫氏不在中は胡漢民氏が大元帥の職權を代行する筈

大本營へ

【廣東十三日發電】孫文氏は十三日午前十一時官民多數に見送られ大本營警備隊其他の部隊を率

對馬嵯峨出動

【東京電話】支那の時局に鑑み更に佐世保から軍艦對馬に陸戰隊を乘せて十五日出帆す可く嵯峨も十八日上海に向ふ筈

護疆安民のために 飽まで戰はんのみ

奉天軍統監 張作霖語る

【奉天十三日發電】余は決して主戰論者に非ずとするも賣られた喧嘩は買はねばならぬ此の意味に於て出兵を留せるが直隷軍は飽迄京奉線の交通遮斷を破壞し北京奉天間に來る可き列車を十二日山海關にて差押へ明かに奉天側に對し敵對行爲に出でた事態斯くなる上は行く處まで行くの外なく飽まで護疆安民を旨として戰はんのみ

江蘇軍攻擊鈍る

宜興戰況不利

【上海十三日發電】黃渡方面に對する江蘇軍の攻擊が稍鈍り出した是浙江軍が宜興戰線で勝利を得つゝある爲である浙江軍は宜興を未だ確實には占領してゐない模樣であるが江蘇軍は宜興を續々退去して本營所在地常州に向ひつゝある模樣である大部隊の江蘇軍は黃渡戰線より常州に向け輸送された江蘇軍は常州に於て浙江軍の前進を阻止すると同時に南京との連絡遮斷の爲全力を盡すであらう

品の輸送は軍隊の來往頻るが如く紅旗翩々として空には飛行機の飛翔甚だ盛ん漸く戰機の迫るを覺えしめ瀏河に至れば山海關方面より避難者にて混雜は非常の狀況である

江蘇軍の損害

【上海十二日發電】南京より歸つた最も信ずべき筋よりの報道に依れば目下收容中の江蘇軍負傷兵は南京其他に二千二百名でこの外逃亡兵を加ふれば江蘇軍の損害は約三千人と推定さる

宮尾東拓總裁 辭職すべく內定 後任は上山氏か

【東京電報】東洋拓殖株式會社總裁宮尾舜治氏は近く辭職することに內定してゐる模樣であるから之れが後任者に就ては政府に於いても種々物色しつゝあるらしく貴族院議員上山滿之進は政府部內の人物にして東拓總裁の後任者としては最も有力なる候補者である

利交涉は順調に進捗しつゝあり伯林政府は匈牙利の露國承認と共に兩國の國交は恢復すべく期待してゐる

滿洲守備撤兵中止

【東京電報】滿洲の獨立守備隊は山梨陸相當時の軍備整理案以來一部撤退した以上十四年度には全部を撤退すべきところ最近支那に於ける動亂の起り奉直間の戰爭を開くを見るに至り遂に撤退は困難となつたので軍部はこの旨を閣議に諮り諒解を求める事となつた尚ほ十三年度の撤退も中止されたので現在の守備隊兵力は四個大隊である

師範學校長待遇改善

來年四月實施

【東京電報】文部省は師範教育制度の改善と共に師範學校長の待遇改善の爲め經費を增額するの計畫を立て大藏省と折衝中であるが最近大藏當局の諒解を得たので十四年度から實施の筈で左の如く豫算一決した

師範學校長の待遇を改善し高等學校教授と同等となし平均年俸二千三百圓を二千七百五十圓に增加する

要するに中學校長の俸給平均額より低下してゐたものを改善するもので總經費額四萬三千二百圓を計上して來年四月より實施すると

暴露した大同團結運動 案外根強く運ばれてゐた

玆暫くは手を緩めるか否か 二樣に分れた前途觀

【東京電話】反政府を打つて一丸とする政、本、革中の大合同運動は端なくも中途にして暴露されたが該運動の前途に就ては大體

一、運動に參與してゐるものは年少血氣にはやつての暴擧でないから既に天下公知の事實となつた以上何れは政界の分野に何事かを致さなければならぬとするも玆暫くは運動の手をゆるめるだらうと見るものと

二、既に暴露されたとは云へ此の儘止むべきでない寧ろより以上に困難と戰つて是非共運動を進めるだらう

とするものとの二樣の觀測が行はれて居るが實際計畫が意外に深く進んで居り新黨の宣言綱領並に創立趣意書は大內暢三、鶴見祐輔氏の手に因つて脫稿し十三日政友の岡崎邦輔氏の手許に渡され十五日迄には野田、岡崎兩氏の意見が決定するとさへ傳へられ尚革新俱樂部でも此の運動に對し犬養氏が自ら進んで此派の直接參與者に相當の諒解を與へ居ると信ず可き理由がある、政友本黨の此運動參與者の一部は事實の暴露と共に十三日夜築地の桐田家に會合し凝議する處があつた要するに運動の前途は容易に豫斷を許さぬが政、革兩派共永久に三派の提携が維持されるものとは思つて居らず殊に政友會の如きは最近地方問題等で進退谷まつてゐる狀態にある、さりとて政、革兩派のみの合同は見込つかず又政友本黨にしても現狀の儘で政權を贏ち得る機會の到來すべくも思はれず玆に各派の參與者間には依然大同團結運動を促進し政界の大改革に向つて突進する外なしと云ふ議論が可成り多數で存外根強くされてゐるとの說もある、今後の經濟に依り今後の政界に注目すべき現象があるであらう

上院改革協議

【東京電報】研究會領袖青木、水野、入江、小松、堀本、渡邊の諸氏は十三日午後八時半上野精養軒で貴族院改革其他の問題に就き協議すると長時間に向つたが當地に於て更に協議する

減師問題は 陸軍省案承認か

【東京電報】陸軍減師問題は與黨三派も區々であつたが陸軍側の強硬な態度と政府側の之に同意である爲め結局陸軍案を承認する事に各派の態度決定したので近く正式に決するであらう

普選原案決定

【東京電報】選擧法改正案は十三日原案決定したので二十日頃政務の聯合協議會を開き決定成案を內務省から提議することゝなつた

市部の選擧區 獨立廢止意向

【東京電報】政府に於ては普選の實施と共に市部獨立選擧區廢止の

露洪交涉順調

【莫斯科十三日發電】最も信ずべき筋の消息に依ればロシアと匈牙

戰爭氣分漲る

京奉線各驛の混雜

天津より危險を冒して十二日仁川に著いた 木村秀一氏語る

九日天津を發して戰雲漲る京奉線の危險を冒して十二日仁川に著した天津天久洋行店員木村秀一氏は語る

九日夜十一時五十分北京發の特急列車に乘込んだが普通ならば翌朝六時頃には奉天に著すべき汽車が一時間以上も遲れて居た、それは全く直隷軍の戰爭の準備に奉天軍が如何に嚴重な警戒をしてゐるかを物語るものである。

途中唐山驛からは一列車中に十數名の憲兵乃至警官が乘込んで、身體、所持品の檢査を行ひ始めた自分の如きも上海人と誤られたが鞄を見るに及んで名刺や帳簿紙類等で日本人と判明して無事に濟んだ。錦州、奉天間は果物や食料品の商人が多數居るのが常だが今日では著しく減少して旅客は却から乏しい有樣であつた。山海關に入ると奉天及天津に避難する者多く非常に混雜を極めて居る。

張作霖の勢力範圍內に入るや著しく戰時氣分の濃厚なるものあるを感じた。通過の驛毎に步哨が警戒する物々しさ。加ふるに各驛毎に驛命に接して馳せ參ずる軍人の乘車引きも切らず車中の乘客は身動き出來ない程であつた。面白いのは各兵士が鷄を下げ、何處から分らぬが皆鷄をぶらさげて居る。多分途中の食に充つるものであらう。

錦州附近では盛んに貨車の徵發を行つて居るのも見受けた。今朝天津よりの入電に依れば京奉線は不通狀態に陷つたらしい。

興城驛（京奉線）軍隊輸送光景 天久洋行 木村秀一氏撮影

奢侈品への課稅（下）

施行上遺憾なきを期せよ

稅關檢查事務打合會席上 草間財務局長訓示

今其の施行上に付て二三注意を願ひたいのは奢侈品等として關稅を引上げらるゝことになりました物品の數は輸入稅表區分に從へば從量稅品一四五、從價稅品一一九、無稅品三、合計二六七に跨り且各稅表區分中に含まるゝ物品の數も多數に上りますから其の範圍は至つて廣汎であつて此等が一律に從價十割を課せらるゝのであります從價物品に對する課稅價格の決定は稅關檢查事務上至て困難なる事でありまして殊に斯く稅率を引上げらるゝことに依りて一層困難の度を增すのは言ふ迄もないことであります課稅價格の嚴正を期すべきは申す迄もないことで殊に奢侈品稅に於て特に其の必要を感ずるのでありますから諸君は日常物價の趨勢に注意し正當なる課稅價格を決定せらるゝことに一段の努力を致されむことを望みます又課稅價格は兎角各關の均衡を失することになり易いのでありますから此の會同の機會に於て奢侈品は勿論其の他の物品に對しても課稅價格の統一を圖る方法に付て一層の研究を遂ぐる次第であります普通貨物の檢查鑑定のみ如何に適正に行はれましても小包郵便物鐵道小荷物又は旅具等の方面に遺憾の點があれば輸入稅引上の目的は達せられませぬから此の方面の檢查上にも充分注意せらるると共に關稅收締に付ても細心の注意を拂ひ警察官吏とも協力して之が防止に努められたいのであります

一般當業者中には今回關稅を引上げられたる物品を誤解して居る向もある樣に思はれます例へば綿織物中稅率を上げられましたのは其の一少部分であるに拘らず全部であると誤解した向もある樣に考へられます、諸君は日常當業者に接觸して居られますから此等誤解を招き易き物品に關しては懇切に詳細の說明を與へられて勉めて誤解のない樣に配意せられむことを希望します尚關稅引上の物品に付ては一般に種々の改正意見もあることでありますが此等に關しては他日問題とならぬにも限りませぬから諸君に於ても此等の點に常に深き注意を拂ひ臨機其の報告をされむことを希望します次に母國政府にては輸入稅率改正の計畫があるやうでありますが此の機會に於て朝鮮よりも改正意見を提出する筈で目下調査中であります就ては諸君に於ても現行輸入稅率中適當でないと認めらるゝ物品に對しては改正の必要ある理由、適當と認むる稅率其他に關し可成詳細なる事項を報告せられむことを希望します

官紀の振肅に付ては上司又は前任者よりも屢々注意のありしことなるべく玆に重ねて言ふ必要もない樣でありますが稅官吏は當業者と接觸する機會が多く其の檢查決定は直接當業者の利害に密接なる關係がありますから其の間に誤解が起り易き傾きがあります故に諸君は常に此點に深甚の注意を拂はれむことを希望致します

財界不安定の場合 京鐵局の納付金は

契約原則に還元することを妥當とする

京鐵線の納付金契約改訂問題は總督府鐵道部當局との間に既に解決した樣であるが未だ改訂契約內容の發表を見るに至らぬ。然し既に下の如く財界の變動全く安定せず

三年度は又々契約を改訂して總督府の大正九年度迄の投資額の四分六分及び爾後年度投資額の四分を納付すべしと云ふ事になり即ち今年度迄該契約に依り履行せられて來たが當然十四年に於て納付金率の改訂を要する事となるや滿鐵側に於ては京鐵線の業績の如くならざるを以て納付金率遞減の希望あるやに傳へられ一般に契約改訂の成行を注目せらるゝに至つたが既に前述の如く財界安定を缺き京鐵線將來の業績も容易に逆睹し得ざる場合に於ては大正七八九年度の如き乃至は十一、十二、十三年度の如き特別例外契約に依らずして當然原則に立返り投資額累計の六分とし但し過不足の場合を認めて京鐵線委任者に對して自由の措置と認めらるゝのが最も適宜の運用と見る者あるも當局としては何等問題とせず依然委任經營を繼續する事は寧ろ當然の事であらうと云はれて居る

於ける月の營業成績も豫斷し能はざる今日に在りては當然契約原則に立返り改訂せらるべきものであらうと做されて居る

所謂契約原則の內容とは總督府投資額の年々累計に對する六分を以て納付金とし但し京鐵線の利益金が此の六分に達せざる場合は敢て不足額を充填納付する必要無く又此の六分を超過する場合は超過額をも折半加算して納付すべしと云ふのであるが大正六年度京鐵線の委任經營初年に於ける納付金契約は即ち此の原則に依つたが大正七八九の三年度に於ては契約內容を改訂して京鐵線の利益金過不足の如何に拘らず投資額の六分を納付し大正十年度に於ては再び六年度當時に於ける原則契約に立返り此際は既定六分額の外に尚超過利益の折半額三十萬圓の納付を見たが大正十一、十二、十三の

▲時に原則は 還元を以て自明の理と做すものゝ如く總督府鐵道部當局が既に略解決せりと稱するも實は此の考慮し居れるものと觀測さるゝを要するに大正十四年度に於ける納付金率は十年度に於けるが如き原則契約に依るものにして特別契約に非ざるを以て此原則還元の改訂契約履行期間の如きは別に十四年度より何年度迄と云ふが如き附帶契約を附せず又必要に依りては將來特別契約を締結する事あるやも勿論知るべからずと做されて居る京鐵線直營問題は納付金契約更新時期迄は財政經理等の時期に於て

必ず繰返さるゝ

液體酸素の爆破試驗

成績は極めて良好

【大阪電報】大阪府下三島郡高槻町工兵第四大隊では十二日液體酸素の爆破試驗を行つたが成績良好であつた、液體爆破試驗は我國最初の試みである、酸素爆破の特色と利益はダイナマイト、火藥の類に比し危險率が少く爆破に際して煙が出ぬばかりか却つて人體に必要な酸素を放出するので爆破後、直ちに現場で作業が出來るから鑛山坑道內に用ふるなどに好適し且つ價格はダイナマイトの五分ノ一で濟むと云ふ、近く一般にも公表される筈であるが工業界に一轉機を劃するであらう

軍隊の代用食とした朝鮮產の壓搾燕麥

使用効果は良好である

朝鮮に於ける軍隊食糧としての燕麥は原料燕麥蒐集困難の爲め大正八年迄は總督府の手で全部內地から輸送されて居たのであるが大正九年頃から漸次鮮內生產品を以て需要補給するの方針を立て

今日に於ては 朝鮮産の燕麥の三分の二を自給し大正十一年度には九千石を算するに至つた爲め更に一步を進めて朝鮮燕麥の需要を圖り鮮內の物資を內地の軍隊にも使用する事になり今日にては約四十萬貫の燕麥を馬糧として內地に輸送して居るのである然るに朝鮮燕麥は總督府倉庫に於ては燕麥を一度蒸して殼をとり之れを搗精壓搾加工して精麥の代用品として軍隊に使用せしむる計畫を樹て之れを大正十年度以來一部に試用せしめて居るが之れは

▲オートミルと同一なるので營養分等にヴイタミンの含有量は凡て普通の精麥に遜色ない

十年度頃は朝鮮が出來の種である燕麥の產地が成鏡南北道である爲め極めて好成績に供給され大規模の生產を必要とする樣になり目下元山精米所に於て機械を据付け製造しつゝある若もこの品は陸軍大臣の承認を受けて試用しつゝあるもので本年度は約七百石を消費する豫定で目下內外の師團の軍隊にのみ供給してゐる上述の如く燕麥飼料と一層に

結構なもので あるばかりでなく安價になるれば在鮮の部隊からして燕麥より廉價にして代用食糧として頗る好適であるから鮮人中に燕麥を常食としつゝあるものにはより更に低廉なる兵糧を供給し之れによりて朝鮮の燕麥を軍隊に用ふる樣になれば大にしては我國食糧問題の解決上重大なる意義を有するものと思ふ（貨永鐵道倉庫長談）

茶話

京城鐵道の藤原經理部長は三年前には總務局に勤務して居たもので丁度その邊に居たので無論一丁目十一號官舍に居住して居たものだ▲所が其後成北、平南と轉遷つて三年目の今日又京城に舞戾り京都に經理部長として今度は太平通り一丁目十一號官舍に住む事となつた▲時に各方面に挨拶狀を飛ばした▲其處で藤原君は京城に舞戾ると同時に故郷から來た書翰に曰く「お前も三年も辛抱して十一號官舍からやつと十一號官舍とたつた一號の出世か……」と、これには一流石藤原君もギャフン▲所が今一つ面白い事がある、それは去る十二日早朝京城驛頭には十數臺と云ふ自動車がずらりと並んで居た▲然るに其の自動車は何れも百何號と云ふ自動車ばかりであるが其の內に一つ「京城二號」と云ふ自動車があるこれなん藤原經理部長の自動車で京城から見れば餘程立派な自動車の様だが實はそれは最もお古の自動車で使用にも何らかと思はれる樣なボロ自動車だ▲これでは藤原君丸でそちらの番號、こちらの番號で踏まれたり蹴られたりと云ふ所か。

人事消息

▲渡邊秀雄氏（忠南財務部長）十三日夜入城不知火旅館へ
▲田中三雄氏（平南財務部長）十四日朝入城不知火旅館へ
▲池田耕氏（平北財務部長）同上
▲新用隣平氏（咸南財務部長）十四日朝入城備前屋旅館へ

京城宣傳機關協議

京城府役所改選と共に市場振興機關の一助として有價證券に對する宣傳機關設置のため京城では十三日午後四時より府內新聞通信記者の會合を求め種々協議の結果右機關を設けることに一致し七時散會した

石炭礦業滿支視察

【東京電報】石炭礦業聯合會では十月一日東京發十七日間の豫定で滿鮮及山東省の各炭坑を視察の筈

天氣豫報【十五日】

曇 後晴

十四日正午 最高 華氏 二七度二
十三日最高 華氏 八一度一
最低 八二度九 二八度六 四度二

滿潮 仁川 午前六時三十五分 午後六時五十分

全南沿岸を警戒中にあり七百五十三粍を示し東北東に進行中

小兒良藥 昔から名高い 小供に一番ヨクキク 樋屋の奇應丸 大阪北堀江 本舖 樋屋合資會社 振替大阪二二六〇 電話

株式名義書換停止公告 來ル十月一日ヨリ十月十五日迄當會社株式名義書換ヲ停止ス 大正十三年九月十五日 朝鮮事業株式會社

派遣看護婦及附添 多忙 下關市丸山町 關西看護婦會

公債株式 東株一般賣買 遠山芳三商店 東京市日本橋區坂本町五

珍花 移植好季 秋植球根と草花種子 內外花卉庭園用 美しき秋の目錄 旭植物園

砂糖大豐作 ○砂糖の甘蔗作は本年は大豐作と決定した ○紡績高金利安砂糖高で 株式は一際高を演出

鳩居堂の最上エノグ 京都寺町 熊谷鳩居堂

三千圓增金附 復興貯蓄債券賣出 賣出期間 九月十五日より九月三十日まで 初回抽籤 來る十二月 （拾圓券） 賣捌店 各普通銀行本支店 各金融組合 朝鮮殖產銀行

ゼブラペン 震後滿一歲 ゼブラペン 東京牛込 石川ペン先製作所

石油發動機 アフルア 最新型 日米農具株式會社 東京府下千駄ヶ谷町原宿一〇七

是非共揚水に精米に脫穀に籾摺に製茶に製材に製粉に製糸に一日も速く御使用になれば必ず一日の得を生みます。

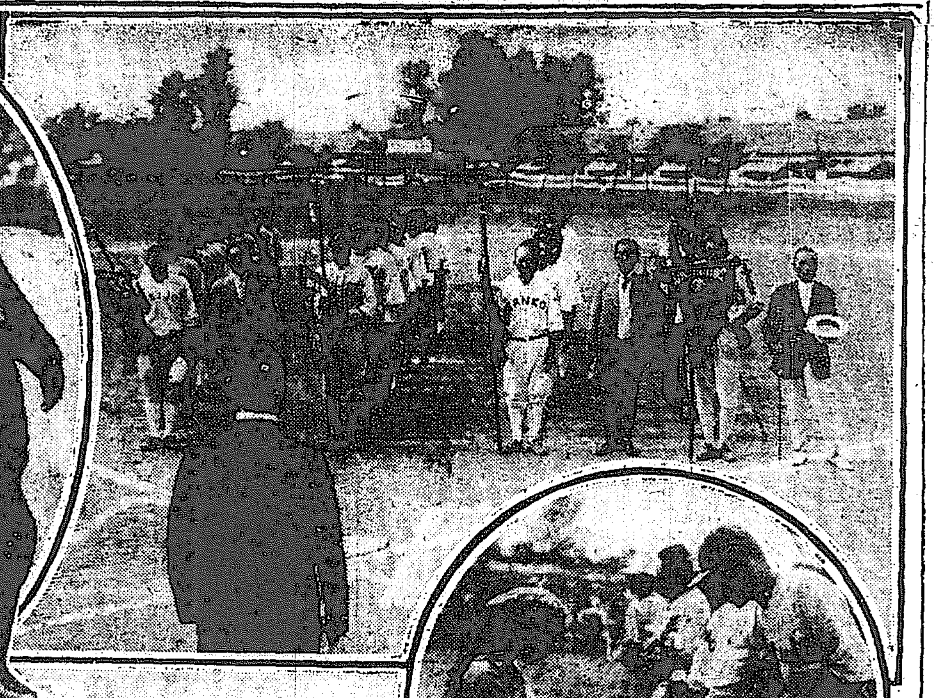

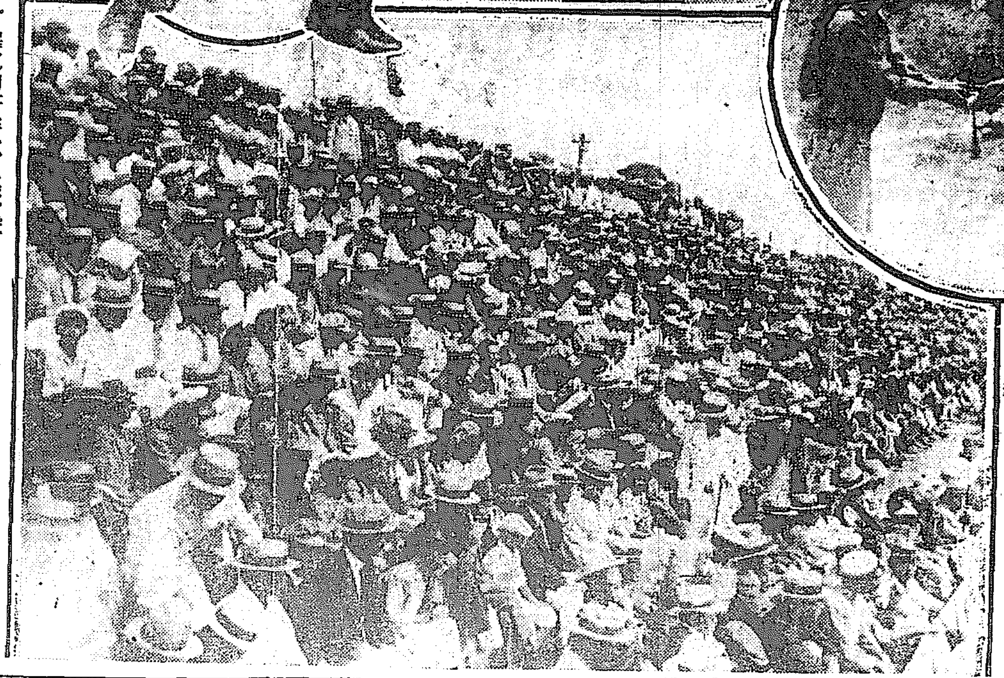

寫眞説明 (上右)選手の入場式(左)下岡總監の始球式(中)本社よりの花束を選手に贈る(下)場内を埋むる觀衆

全鮮野球 争覇戦

明十五日 愈よ決勝戦 午後四時から 龍山滿鐵グラウンド

帽子を脱つて見上げた拍子に前額へボカリ怒る譯にも行かず苦笑△試合開始前三十分にはスタンドの觀覧席は文字通り立錐の餘地なく社宅の屋根瓦の上にも一杯の人△正午後一時モーニング姿の下岡政務總監が入場する△總督府の活動寫眞班がカチ〳〵とこの入場の光景をフヰルムに入れる

小學校燒失

十三日午後十一時本郷元町小學校小使室より發火し同校千八百坪の校舎を燒き零時半鎮火した損害は四萬圓原因漏電の疑である(東京電報)

山口銀行支店に 警察の眼が光る 本町署で嚴重調査

本町署司法係では山口銀行京城支店に絡まる事件につき頗る緊張の色を見せ岡部警部補は十三日から十四日にかけ徹宵して嚴に同銀行から押收し來つた小切手の大束を調べ乍ら召喚せる關係人に對し鋭利なる取調べを續けてゐるが仄聞する所に依れば去る十二日午前五時ごろ支店長畠山謙次郎氏は突然縊死のため同行に於て死亡したが或は其死亡は同行の不當貸出問題其他に絡まる責任感よりして自殺したのではないかと云はれてゐる何れにせよ右取調べの進行とゝもに同行の内幕から更に疑問となつた畠山支店長の死因も判明するに至るであらう

大本教借金の爲 教祖殿を差押らる お直婆さんの墓も

大本教に對する債權者の一人なる東京の舞田恒吉氏は綾部出口王仁三郎を對手取り大正日々新聞經營當時の貸金二萬五千圓の返還請求訴訟を京都地方裁判所に提起し同所に於て審理中であつたがこの程原告の勝訴に歸したので十二日執達吏を綾部に派し黄金閣を始め教祖殿其他お直婆さんの墓所まで差押へてしまつたので王仁三郎の内儀は素より幹部の狼狽一方ならず數日前から要路を奔走中であるが來る十六日の全國支部長三百餘名の大會には到底一と騒ぎを免れまいと觀測されてゐる(京都電報)

大氣澄む龍山原頭に 四大チームが覇を争ふ 本社主催 全鮮野球争覇戦

初秋の大氣爽かな龍山原頭滿鐵グラウンドに於て、今日ぞ、晴れの野球争覇戦が行はるゝのである、前夜入城した全大邱、全平壌、咸興、鏡城の各代表チームは、ユニホーム姿凛々しく、名譽の參加章を左腕に佩び、榮ある優勝旗を擁して午前十時半に本社に參集し四階の大廣間來賓間に於ける茶話會に列した。席上泥谷本社副社長より簡單なる挨拶があり、終つて四チーム選手打揃つて晴れの入場式に臨むべく十一時滿鐵グラウンドに向つた

勇ましい入場式 音樂隊を先頭に 嵐の如き拍手を浴びて

正午十二時、突如嵐のやうな拍手が一塁側のスタンドから起り、續いて三塁側のスタンドに陣取る觀衆も之に應じた。本社旗を翳した四チーム約六十名の選手が今やグラウンドの一角に勇姿を現したのである。各軍入場するや直に右翼一塁線後に整列し音樂隊を先頭に外野を一周し早くも場を埋めた大觀衆の破るゝ樣な拍手を浴び、ホームベースに向つて整列した。泥谷副社長は本大會の意義及選手諸君の勞を述べて茲に入場式を終へ、大邱、平壌兩軍は直に練習に取掛つた。フリーバッチングに於ては兩軍盛んに打を連發して觀衆を喜ばせた。

殉難鮮人追悼會

東京に於ける朝鮮人留學生聯盟及會外九團體の主催にかゝる震災〔?〕殉難鮮人追悼會は十三日午後[illegible]しを開會辭につぎ安君の追悼詞あり次に各團體の追悼文朗讀各地より寄せられたる弔文弔電の朗讀あり讃美歌を流しつゝ哀悼の[illegible]

空から處女球 鮮かな李君の祝福飛行

十二時三十五分汝矣島を飛び立つた飛行士李基演君の愛機中島式二百五十馬力は西方の空に機影を現し、小波のやうな薄い鱗雲を縫ふて漸次會場の方に近づいたが觀衆は等しく空を仰いで喝采し會場の空氣は益々緊張して來た。機は次第に下降し場を一、二周して後京日、毎申兩社旗を附した處女球は機上から投下された。同四十五分、大邱軍先づシートノックを始め水も漏らさぬ鮮かさを見せ、代つて平壌軍第一軍の守備振りを示した。

驛で切符詐欺

府内[illegible]二三〇趙炳隣(三〇)は十三日夜九時頃京城驛に於て乘客なる平南道安州郡新安州面元興里李炳伊及び李永錫の二人を欺き京城から孟中里までの切符を安く買つてやると十圓を受取り途中までの切符で誤魔化し其差額三圓七十錢を詐取して本町署に突出さる

死體二十二個と 生存者十六名發見 殘り十六名は溺死か

十一日よりの大風で遭難した長崎縣南高來郡守山、山田、愛野、千々石村の貝取五十四名に就ては諫早警察署に於て極力捜索に努めたるが十三日午前十時までに生存者十六名と死體二十二個を收容した尚十六名は行方不明であるが殆ど溺死した模様である(長崎電報)

眠り病發生 小學校休業

全南光州郡松汀面[illegible]光[illegible]次郎の二男[illegible](一〇)は本月九日家族と共に[illegible]の状態を續くるので十二日光州慈惠醫院の診察を受けた結果嗜眠性腦膜炎と診定され[illegible]で患家は勿論附近の家[illegible]

總監の始球で 愈よ火蓋を切る

一時五分龍下岡政務總監、小田秘書官と共に拍手裡に來場、同一時十分大邱軍はシートにつくや下岡政務總監は嵐のやうな拍手を浴び、丸山審判のプレイボールに總監の手から鮮かな處女球は投ぜられて始球式は終つた。そして息づまるやうな緊張した空氣の裡に平壌先攻戰ひの火蓋は切られた

鳩通信

	全大邱	全平壌
一	3	0
二	2	0
三	4	0
四	0	1
五	1	0
六	0	0
七	0	0
八	2	0
九	A	0

場内雑觀

午前十時前後から龍山行きの電車は鈴成りの滿員、早くも場の好個な觀戰の個所には定席の球狂が詰めかけて居る△大邱から二十餘名の應援團員の先發が十時ごろ入場して選手席の後部の座席に陣取る人に御迷惑ですが三十人ばかり席を空けて頂けませんかと交渉すると『いや僕等は大いに應援しますよ』と言つて梃でも動かぬ、動かぬ譯は今朝九時から此處に來てゐるんだ!△零時半李基演君の操縦する中島式二百五十馬力の愛機から處女球を投下する觀衆は總立ちとなる中を京日毎申の兩社の旗を翻して下へ下へと下りて來る恐らく朝鮮球界あつて以來の出來事であらう△平壌軍がフリーバッチングの最中に觀衆席の頭上にハウルを飛ばした、と觀衆の一人が[illegible]

晋州の患者は 眠り病でない

慶南晋州郡晋州飛鳳洞[illegible]最初より脳膜扶斯の徴候があつたもので[illegible]六ケ月[illegible]の十二指腸虫が[illegible]腦炎の疑ひを持つて居なかつたが[illegible]嗜眠状態に陥つたのを素人考へで嗜眠性腦炎と誤り傳へたで[illegible]と西森警察部長は語つた

教師の凌辱事件 公職者大會を開き 知事府尹に自決を迫る

十三日午後一時から學校組合議員府協議會員、商業會議所評議員其他十餘名は公會堂に於て公職者大會を開催し秘密裡に若松校問題に就て善後策を協議した結果總督府を難詰し併せて今回の事件の當の責任者たる府尹の教育界を根本的に廓清し併せて知事、府尹、學務課長の三氏は當然責任を負ふて自決すべきであるとの意見の決議をなしこれを直に知事、府尹、學務課長の官舎を訪問し提出する所があつた、右に就き當局は「若松校教師の事件は學校問題といふより一の犯罪事件で目下司直の手に依つて裁かれてゐるから自分等が直に責任を云爲せられるは不本意だ」との旨を答へたさうである、米田知事、岡部學務課長が如何なる回答を與へたかは未だ明かでないが該公職者が今後如何なる態度を持續するかは頗る世人の興味を持つて凝視してゐる

北京で合同興行 左團次と梅蘭芳 愈よ交渉纏まる

大連、奉天、京城を經て大邱に興行中なる左團次一行は十四日打上げ十五日釜山着十六、七、八の三日間興行するが續て北京に渡り梅蘭芳一座と合同興行の件は松竹側より北京に打合せの爲め照會を派した處北京日本官民等の斡旋で愈々話纏まり北京より正式に交渉來郵到した、一行は十九日午前九時十分釜山發特急で奉天を經て二十二日午前十時北京着の筈(大邱電報)

日曜八時[illegible]家の子供と遊びに出たまゝ行方不明となつた

震災追悼會

に十三日午後三時半から府内[illegible]町[illegible]なる天理教堂で執行されたが參會者は約四百名に達し盛況裡に[illegible]

少女凌辱 常習犯 鹿兒島でも數名の女生徒と關係

女生徒凌辱教員[illegible]は滿洲を經て内地に高飛びせんとした處十三日夜大阪で逮捕せられたので身柄受取りの爲め平壌署より刑事出張したが右は[illegible]にして鹿兒島の某小學校に奉職中關係した女生徒數名からの猥褻極まる艶書十餘通を其の逃走後發見した平壌公職者聯合會は非常に激昂し知事府尹に處決を迫つた(平壌特電)

少女歌劇 廿五日から京劇

本年一月本社後援の下に公會堂で開演し驚異的の好評を博した大連少女歌劇團が來る二十五日から四日間再び京城で其の妙技を揮ふことになつた、場所は京劇で前回同樣本社後援である、一行は近く別府に出來る歌劇學校に入る爲大連を引揚げる筈で今回の入城は所謂お名殘興行とも見るべきものである

淺間山爆發 碓氷地方に降灰

淺間山は數日來活動を續けつゝあつたが十三日午前七時爆發して數回に亙り大震動を爲し午前七時十分碓氷郡長野原町を始め碓氷郡の一地方には降灰があつた(桐生電報)

飯を乞うた妻を撲る

府内鍾路五の四〇二無職成[illegible]の妻金氏(二[illegible])は[illegible]が他に[illegible]を[illegible]つて飛び[illegible]るので[illegible]想を盡かし實家に歸つてゐたが[illegible]の窮状に[illegible]するところから十三日[illegible]夫の許を訪れ無[illegible]

芳子に告ぐ 解決すぐ來れ 艶子

家に戻つたことを思[illegible]た擧句矢張り元々通りになつて服を著け[illegible]して與れと纏り付いたが既に同女に秋風の立つてゐる[illegible]は腹立ちまぎれに傍へた[illegible]で同女の顔面を殴打負傷せしめたので同女は[illegible]を作つて[illegible]署に[illegible]どうか裁きをつけて下さいと[illegible]出た

全米國民 動員デー 意外に静か

【桑港十二日發電】全米國民動員國防デーは十二日催されたが各地に於ては場外に[illegible]である又市内には行列もなく參加者は婦人が多かつた、排日[illegible]も騒動なく市民は警察に多忙でさほどの注意を拂つて居らぬ、只だキンモン運動外で大喧嘩の騒擾があつたのみであつた

全南に眠り病

全羅南道松汀里居住内地人某は此程嗜眠性腦炎に罹りたる旨十三日同地警察より道警察部へ通知があつた

無錢飲食

府内黄金町一〇四[illegible]

綿は

よき品は永く使へます 吉の綿は品質優良にて好評を博し一般に賣行多大なり

各地有名なる綿店呉服店に販賣せり

大阪 吉 製造元

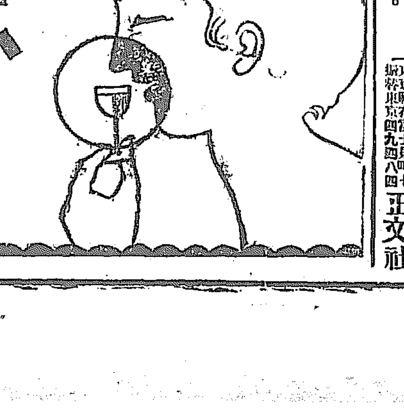

おいしいブドウ酒 トミポート

最寄販賣店で御買上下さい

京風堂に滿つ どなたにも…… おいしく 召上られる 此の一杯……

釀造元 日本ブドウ酒株式會社

アストマトールは極度の喘息に對し一回にて即效あり。全國知名藥店にて販賣す。

製造元 奉天 鶴原製藥所

子宮病血の道とリウマチスに 神效湯

脊髄病

全治水 たむし 水むし いんきん

オタニ印ワイシャツカラー 勉強第一主義

冬物着る折

英ネル製 オウテイングシャツ ネグリゼーシャツ 毛糸製 ネグリゼーシャツ 發賣

相場表送呈(在庫豊富)

製造發賣元 大阪市西區京町堀二丁目 大谷商店

見よ!子供を欲しい人も、欲しくない人も

◎性學大家 澤田順次郎先生著 ●四六判洋裝 ●實費入奧本 三四〇頁

▼思ふまゝに子の出來る法(及)

避姙と産兒制限法の研究

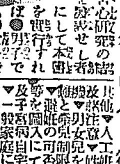

東京麻布富士見町七 振替東京四九八四 正文社

……二時十戸堀……能され六百餘名の鮮人學生が集合……官の警戒も嚴重であつた（東京特電）

……梅葉江に水泳に行き歸宅後頭痛が……すと臥床中の處其後每日嗜眠……學校も……の臨時休業をなした（光州）

……行の嗜眠性腦炎に罹つたとの報が……あつたが右は全く腋炎にて同女は……遲れたもので……扶術に相……

不動年行方不明

府內……日本……次男……（こ）に十四……

仁川高女改築問題
敷地變更は不可能か

【仁川】仁川高等女學校々舍は道廳時代遞信局の跡にて建築樣式なるのみならず採光、通風、保温等不完全の點多々あるので早晩改築の必要に迫られつゝあることは何人も首肯し得る所であるが府當局では之が對策として現在敷地に改築するか、それとも他の適當なる場所即ち測候所下、遞信局官舍附近の地を相して新築するかの二案を提げて府當局の諒解を求めつゝあるかの模樣である、然し及聞する所では遞信局官舍附近の敷地を買收敷地するとなれば總經費約十二萬五千圓を要し到底その負擔に堪へざるべく、現在の場所を使用すれば八萬圓位で事足りるその內五萬圓は學校組合基本金を以て之に充て一萬五千圓位は道の補助を仰ぐこととし不足額は組合所有の土地を賣却補充し得らるべき見込にて結局後者の案によつて實現を見るに至らんかと推測される

安城學議選擧

【安城】安城學校組合議員は今回任期滿了せしを以て來る二十二日安城公會堂に於て議員の總選擧を執行すと因に同日は從來の實例に鑑み有資格者は官民の別なく出席を促し理想選擧を勵行する由

關東廳の放送無電
近く開設

【大連】關東廳放送無線電話開設準備は既報の如く着々進捗したが果して何人に事業を許可すべきかは今日の問題となつて居る、出願者は今日迄に十三名に達し目下詮衡中であるが關東廳遞信局としては出願者中にて財團法人を組織すること、彼の競馬俱樂部の如くし右財團法人に許可する方針を內示したので出願者は近く協議會を開催することゝなつた、尤も櫻井局長代理は月內に上京して約一ヶ月間滯在本件に就て充分打ち合せの上歸任の豫定であるから確定は同氏歸任後するであらう

清津築港速成請願
拓北會から當路大官に

【清津】先月一日來々の議を提げて上京した北鮮の開發に貢獻せんことを期しつゝある拓北會は今回清津築港工事の速成方に關し左の請願書を十二日本府總督、政務總監、土木部長其他要路大官に向け發送した

請願

清津港勢は益々發展し現に本年の如きは約四十萬噸の貨物を吞吐せる實狀に在り今後數年ならずして之れが倍額に達すべきを確信す從つて清津港陸運絡設備の如きも既定の八ヶ年計畫を以てしては到底其の用を爲さず故に清津府民は少くとも今後二年間に之れが設備を完成せられんことを熱望するもの有之、此の段謹んで請願す

大正十三年九月十二日　清津府　拓北會

道種苗場米作

【大田】忠南道種苗場の水稻は六月二十五日の植付なるが七月二十三日より九月一日に至る四十一日間の氣象は氣溫最高三十一度五分最低三十三度七分平均二十七度四分にして之を前年に比較する時は最高一度七分最低〇度一分高く前十ヶ年の平均と比較すれば最高〇一度最低一度何れも高し、降水量は二百四十一耗三にして前年に比し百四十七耗五前十ヶ年に比し二十三耗七多し雨天數は十二日にして前年に比し一日少く前十ヶ年平均に比し二日少し八月上中旬に於てウンカの發生を見たるが注油驅除に努めたる結果其被害は甚だ少し、草丈に就て見るに神力は三尺五寸二分前年に比し五分高く前十ヶ年の平均に比し三寸一分高し、穀良都は草丈三尺八寸六分、前年に比し三寸三分低く前十ヶ年平均にして二寸四分高し、在來種の草丈は三尺三寸五分にして前年に比し八分五厘低く前十ヶ年平均に比し七分低し分蘗は神力十五本にして前年に比し一〇、六少く、十ヶ年平均に比し六分少く穀良都は十一本九にして前年に比し三本一減少十ヶ年平均に比し一本四少し、在來種は八本にして前年に比し六本少く前十ヶ年平均に比し三本四少し

營林廠統計展

【新義州】營林廠に於ては統計思想の普及並に統計的觀念の養成及び統計の改善刷新に資すべく來年一月廿一日より卅一日迄十日間同廠內會議室に於て營林廠統計展覽會を開催する事となつた、其の展覽規程及各種施設は左の如くで出品は十月廿日迄に纏め申込み本年末迄に到達する樣にされ度いといふ

▲製表規定　各種統計表、各種統計圖、統計語、統計宣傳用ポスター、統計業報其他統計に關する參考事項

▲各種施設　統計材料蒐集諸式方法統計期限勵行に關する施設廠內に於ける統計思想の普及統計的觀念の養成に關する施設統計事務の改善刷新に關する施設統計利用に關する施設統計關係書類及刊行物整理保存方法統計材料蒐集上使用の器物計算用器其他參考事項

府尹なんて嫌だよ
議員サンの御機嫌取りだから　でも流石は嬉し相な……
榮轉した丹羽新元山府尹

【平壤】むつつりとして、ちよつと取付きは惡いが實行家であり手腕家であるといふ定評を頂戴して居る府內務課長が元山府尹に榮轉した今となつて見れば平壤としては惜しい人だと衆人は口を揃へて言つてゐる、氏は往訪の記者に『僕は府尹なんて嫌だよ、府尹は君——府協議會員や學校組合議員さんの御機嫌ばかし伺つてゐなければならないからね、其處になると勸業課長なんか面白い仕事さ然し僕の長い官吏生活を通じて見ると何れかと言へば行政方面に居た期の方が長い、平壤には丁度二個年半居た、地方課長を半年と勸業課長を二個年だ平壤には隨分在籍する心算で彼んなに——』官舍の庭を指して——手入を加へてゐるよ、僕は小鳥類を飼養する事が大好きで殊にも山雞やキジなど飼つてゐる、キジは非常に人に馴れない鳥だが僕には非常に良く馴れてゐて此通だ——と高聲を擧いてやる——平壤は十五、六日頃出發する豫定だ家族は息子が龍山の中學校に通つてゐるから元山に同伴しようか何うしようかと未だに決定してゐない、元山府尹の官舍は鮮人の官舍中有數のものだらうで見晴らしが良くて綺麗だとの評判だ何でも李太王殿下さへ特に御一泊になつた歷史があるさうでね。官舍がよいから官舍が良いからつて皆から大變羨ましがられてゐるよ云々』と流石に嬉しさに堪へやらぬ風が見えた＝（寫眞は丹羽氏）

咸南肺結核豫防

【咸興】咸南道衛生課にては肺結核豫防の必要上管下一般に豫防注意書を配付し咸興、元山、永興、北靑、惠山鎭の五個所に咸南衛生會健康相談所を設置して元山は府立病院に囑託し永興、北靑は公醫に囑託し咸興、惠山鎭は慈惠醫院に囑託して肺結核豫防に努め居るが本年一月より六月迄の該病患者は三十三名にして今後は同病は勿論普通患者の施料にも關する計畫なれば貧民患者は頗る便益を得る譯である

穀價漸次下落

【開島】本年度の開島農作が豫想に悲觀されると同時に市況も既に沈衰する一方にあつたが近來天候の快順と共に枯死の狀態にあつた農作も蘇み返り幾分復活を見る可しとの報が追々市場に傳へられると同時に市況漸次持ち返しとなり五升に付一圓七十錢の高値を呼んだ粟の如きは一圓を割つて九十錢の手合せさへ行はれ其他穀物之れに伴つて下げとなる可きは必定一般財界にも一道の光明現る可しと觀測される

飛機大田訪問
と觀覽者心得

【大田】既報せるが如く陸軍飛行機の大田訪問は十五日に決し既に飛機の準備を終へたが飛行機は同日午前九時二機大邱出發午前九時四十五分大田の上空に現れる豫定であるが氣象の關係上多少の早遲はあるも大邱を發したる時間に（大邱驛より大田驛に通報）煙火五發を打揚げ報知する筈であれば煙火を合圖に飛行場に參集して最も遲くはあるまいがなるべく九時半迄に既定の位置に集合されたいと觀覽者の心得として大田憲兵分隊より左の注意があつた

一、飛行場の外側約八十間より內に濫に立入らざる事

二、飛行機附近約一丁四方內にて喫煙又は發火行爲を禁ず

三、飛行するも直に引き返し不時着陸する事あり係員の許可ある迄飛行場に立ち入らざる事

四、飛行機より通信筒落下せば發見者は至急之を飛行場係員迄屆けられ度し

群商特別議員任命

【群山】群山商業會議所特別議員は九月七日附を以て總督より酒類業大澤藤十郎、磯部議哉、鐵道支部長西川藤八の三氏任命さる

市議選擧打合會

來る十一月一日執行さるべき旅順大連の市會議員選擧に關し十二日兩市民政署及市役所の吏員を關東廳に召集し選擧施行上に付き左の諸件を打合せた（旅順）

一、選擧人に對し投票所への入場券を配付する事

二、選擧分會設置の件

群山穀信總會

群山穀物信託會社にては十月廿日第九回定期株主總會を開き半期間に於ける營業報告損益決算報告を爲す由（群山）

農業講習會

忠北道農會主催の郡技手及郡農會技手農業講習會は八日より農學校に於て催し十二日終了したるを以て講習會員四十三名に對し終了證書授與式を擧行した尚農業視察の爲め水原勸業模範場に向つた（淸州）

給仕講習會

營林廠長野手技師氏は今度廠給仕十餘名の爲に特に講習會を開始したそれは毎夜七時から十時迄本廠食堂に於て國語、算術、珠算、習字、地理、歷史等を教授せしめるもので講師は廠員幹部が交代に勤め尚時には廠長自らも講師となり又各課長も講師として居る又給仕等者には賞與を與へる方法迄講じてゐるし又廠員に採用方法も考へてゐると云ふ費用は廠長野手氏の寄附に依るものである（新義州）

軍隊來南

南原郡温井里附近一帶に於て戰闘射擊演習を終へた步兵第七十七聯隊第三大隊は昨十三日夕刻來南府內に宿營した（鎭南浦）

西本願寺落成式

淸津府に在る西本願寺布教所はかねて市內の富貴町に三萬餘圓を投じて新築中のところ今回竣工、來る二十一日を以て落成式、遷佛式を擧行する筈此の西本願寺派は當地に於ても最も檀家信徒多く中々盛大である（淸津）

專賣局職工慰安會

【群山】全州專賣支局にては十月中旬群山公園に於て職工三百名の慰安會を催し同時に表彰式を擧行する由

藤本刑事退職

大邱警察……

咸興より

……事務として數十年間活動し來り……の聞え高かりしが最近……り加ふるに其……られたので……て辭職提出中の處去る九日附依願免職となつた（大邱）

◇朝鮮語試驗第二種試驗が來る九月廿六、七の兩日本府に於て執行せられると本道よりの受驗者十二名は孰れも月手當五十圓の一等に合格せんと一生懸命に勉強中

◇咸興女子普通學校にては、生徒の服裝をなるべく色物を着用せしむる事に改善中だが更に洗濯其他の關係より容易に勵行出來にくいが冬期間の服裝は殆ど色物の衣類を着用し年々良好の成績を以て改善せられてゐる

◇本道衛生課は傳染病豫防其他一般衛生思想の普及宣傳に努める計畫で十五日より課員數名を北靑郡、利原郡、端川郡の各郡に出張せしめ衛生に關する講演を撮影して豫め豫防の貫徹を期せんと目下準備中

◇大正元年に創立された咸興保護會は同情すべき悲慘な人々を保護救濟する目的なれば同會は賴る意義ある社會事業であるが何分過分の基本金なく僅かの補助にては事業收入を賴り且つ維持上甚だ困難なる處より今回同會を大に刷新し內容の充實を圖り一般基礎を確固ならしむる爲め事業先熟會の募集に努めてゐる

龍頭山麓より
層　若　生

◇釜山に本府では釜山港に對し沿岸貿易施設をなすべく約七十萬圓を國費に計上した處が偶々廢港修築問題があつた爲めに釜山からは此施設は中止しても廢港修築を完成して貰ひたいと陳情した相だ

◇其當時本府は國費を投じて此施設をなす事は再び望むべからざる處で實に絕好機會の到來である事を力説したが陳情者は府民はそんな施設はどつちでも良い廢港修築が最大急務であると本府の意見に背じなかつた

◇幸ひ本府では他に經費の必要もあつたので府民の希望に從ひ本府は此事業を中止し國費は他に流用して今日に到つたので釜山の沿岸貿易の施設は實現しない事になつて居る之が經過の大要である處が今日に至つて沿岸貿易施設は釜山の死活問題であるかの如く騷ぎ立てゝ居る

地方集會

▲醫學懇親會（新義州）平北道醫會議室に開催した總醫打合せ會出席の五十餘名の醫師一同は懇親會をば十二日夜三福に開き生田知事、竹內警察部長及び講師として來新した醴崎醫學博士、名倉本府技師をば招待した

地方人事

▲下村全南財務部長　金谷財務課長同伴財務部長會議の爲め十三日上城（光州）

▲安藤正純代議士　二十六日大田著同夜八時より東本願寺に於て大講演會開催の豫定（大田）

▲菊地文學士　十二日大田中學校大田高等女學校に十三日大淨寺で講演十四日朝大邱へ（大田）

▲野田平南水產會主事　今回辭表提出（鎭南浦）

今！お衣裳の道具類の御手入時
世界一の防蟲料
藤澤樟腦
をぜひ御使用遊ばせ

種類　大形　中形　小形　非石形
全國藥店化粧品店にあり
類似品あり御注意ねがふ

何れのお家庭にも是非常備の必要ある腹痛胃痛の妙藥
安川コロダイン
全國各地藥店にあり ◆ 東京市日本橋區上槇町　安川晃榮堂

心臟病
右永年難病の諸種療藥も寸効なき方に効能早き妙藥を授與す御難者は速に申込あれ直ちに送達す
兵庫縣明石郡玉津村　日輪寺別院

かぜ、ねつ、づつう、しんねつ
一包のめばスッとひく
クラフト
九條藥局の

これをきとう湯にといてこの通り
大阪東區南久寶寺町　九條藥局竹村製劑所　藥劑師　竹村幸太郎

一誠齒科醫院
文化的治療と文化的技術
本町　電話五五〇番

當る十六日より
滿天下の期待
問題の大名畫愈々公開す
料金値上せず
大セルズニツク社が敢然の危險を冒して全力傾倒の大名編
世界十一大名優競演
映畫界の一大驚異
鬼哭啾々たるルリタニヤ王國に凋落の憂ひ悲壯と忠烈勇士の大活躍曲折究り無き一大繪卷物を展開す
風雲のゼンダ城
RUPERT OF HENTZAU　ゼンダ城の虜　後篇　全十卷

松竹キネマ蒲田特作　梅村蓉子、河村黎吉主演　大悲劇現代映畫
嫉妬
松竹キネマ加茂五作　賀川延松、橋吾久子主演　探偵捕物時代映畫
纏る秘密
大正館

●益々有望なる
▲新職業

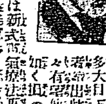

東京牛込區通寺町　東京電氣療法研究所

◎小男も大男となる

骨軟化症佝僂病全身發育不全人體質虛弱腺病質病後衰弱等の人最近特許局登錄の體育伸長器によれば僅か二日數で人手を借らず自宅で脊の低きは高く惡しき姿勢は端正强壯體となる公益のため希望者に無料贈呈す
無料　詳細は往復ハガキで申込めば祕密に送呈す
東京京橋區入船町　野村商會

生殖器
短小衰弱復活の喜び
最高位名譽大金牌

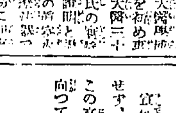

◇包莖
◇説明書
東京新療法研究所
東京市芝區愛宕下町三ノ四　電話高輪六六六番
大阪市北區堂島中二丁目三二　東京新療法研究所大阪支部　電話北五一六八番

光リ輝ク
旭金庫
最近ノ三個月間鮮內重ナル御用命八十有餘個（納付濟）
鮮滿一手販賣　京城南大門通三丁目　合資會社旭金庫商會

●どんなにヒドイづつうでも
ノーシン
森田博士推奬の頭痛藥
ををタッター服のんでごらん忽ち爽快となり◆事務家は能率が◆學生は學課がズンズン進む◆各藥店有

メタリングノート

特約販賣店募集（規定呈上）
文房具店　書籍雜誌店　高級洋品雜貨店
御近所のどこでも販賣してをります
一冊で幾冊も兼ぬるノートブツクの革新品でありまして百万の學生諸君に此の本期より御使用を願ひまして筆記整理の能率發揮を計つて頂きたいのであります。
（一冊卅五錢（中味用紙廿五枚付）替用紙五十枚廿錢）送料十二錢
發賣元　東京市日本橋區鐵砲町五番地　太田一覗商店　振替口座東京二〇五一三番

アチホナーゼ（文獻謹呈）
唯一のチブス赤痢治療豫防新藥
東京內幸町　旭藥品工業株式會社

オキシヘーラー

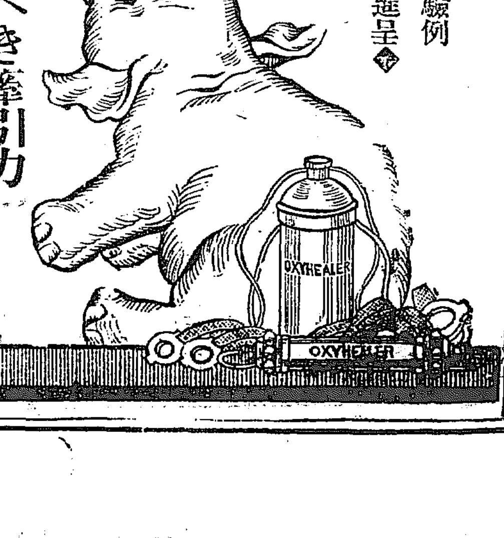

◇新實驗例無代進呈◇
驚くべき牽引力
このカに捲込れざるは不幸なり
宣傳並に十餘年、淫部を離れする幾百萬、間斷なき新聞雜誌の廣告、しかも尚本器の威力に接せず、舊慣を墨守し求めて暗に迷ふ病弱の人々よ、健康の樂しみ、活動の快さを、求むる人々よこの文明的自然治器を知るは光明へ進む第一歩なり。新刊説明冊第二十一號は、恰も斯る人々へ向つて、勸告するが如き希有なる實驗例に滿たされてゐる。速に一讀されよ。
病者への福音　活動家の好伴侶
特約店　京城府觀水洞一四七　白石元喜
東京市牛込區神樂町一ノ一　オキシヘーラー獎勵會
電話牛込四二二〇番・四二二一番　振替口座東京二七七二

通俗太閤記

松林伯知講演
加藤由太郎速記

五百八十回

勝助は飛び掛つて首を掻かんと與ひ、馬より降りんとしたる時に拜郷左衛門の家來共彼れ是十七八名主人の危きを見て、一同討たせては相成らんと拜郷左衛門を擁いた儘逃げ走りました、然る所、勝助の實兄拜郷久左衛門家嘉に於ては、此度また討死をいたす覺悟で敵中に奮つて入り只散亂れ〳〵になつて戰ふの有樣既に久左衛門は敵の刃傷に疲り身は綿の如く疲れ、進むも退くも成らず、此體悉谷まつたるの樣子、遙かに是を見て勝助は兄を扶けて共に討死をいたさんと其駒を走らせました、時に横合より小川土佐守の軍勢が同じ勢を揚げて押して來る、何しろ敵の

時計・御註文ハ 村木時計店へ 電本四七

出に最も注く金の御幣の指物ですから知らない、勝助に向つて矢を射掛けて來ること恰も雨霰の如く、また鐵砲の御は雨の如くであります、此時は丁度武器の革命時代になつて居る、即ち薙刀の進歩したのが槍だ、弓矢の進歩したのが鐵砲だ、それですから矢も放てば鐵砲も撃つ、薙刀も使へば槍も使ふと云つたやうな戰ひ、恰も斯くの如くであるから、七八百人の勝が今では漸く七八十人ばかりになつた、悉も死んだばかりぢやアない、中には逃げた奴も随分ありますが勝助は密々もう必死の覺悟小川土佐守の同勢を斬り崩し斬り崩し通り抜けると、向ふに戰つてあるのが尚非勝家、勝助は一層討死をいたす位なら切めては勝家を討取て與れんと思ひ馬を進ませ、勝『ヤア〳〵日和見の勝家、今日こそは柴田勝家汝の首を討ち取らん、尋常に勝負に及べ』と呼ばはり薙刀をリユー〳〵と打振つて斬つて掛る、此時横合より［illegible］いたして馬を

乘出したる者あり、其日の扮裝を見てあれば、洗波陣羽の鎧を着用なし、向ふ鬼の前立打つたる五枚錣の兜を戴き赤銅作りの陣太刀を背負ひ、七寶透しの小手臑當最も美事に、これまた薙刀を携へ、駒を乘出して大音に揚げ『ヤア〳〵北國七州の總鄙鬼と呼ばれし柴田勝家と名乘る者に見參せん』と呼ばはつた、柴田勝家と名乘る者に見參せんといふのだから本當の勝家ではあるまいとい謎だ、勝助これを聞いて『扨ては吾を影武者と知つたる者か』と胸中大いに驚いた、それは然らでございません最前より戰ひをいたして居る内に眼を光らして土卒を騒がする樣子はどうも兆前後の武者なる、勝家は當年五十七歳に成りますれば如何に猛しき戰ひの内でもそれは知れません、今名乘りを揚げて進んだのは島左近である。左近とも云はるゝ者が、其位の事は知らずに居る譯はない、これは主人を助けるために何人か知らざれども影武者ともなつて來た者に相違ないと思ひ、陰へ影武者にもせよ、勝家なりと名乘る此者を討つて功名にしようと其處で柴田勝家と名乘る者に見參せん、筒井順慶の家來島左近友勝なりと名乘つた、毛受勝助に於ては同じ死ぬなら斯る名高き島左近の手に首を渡して死にたい、雜兵輩に首を渡したくないと思ひましたから 勝『オヽ柴田勝家これにあり、順慶の家來に聞えたる島左近とあらば相手に成り與れん』と呼ばゝりながら薙刀に風の唸りを生じて左近の側に馬を寄せました、互に薙刀の秘術を盡して戰ひけるが、左近の槍や勝りけん、次第に勝助は斬り立てらるゝ樣子、尤も勝助はもう先數よりの戰ひに身體綿の如くに疲れて居りますから、友綱が槍に搦つた薙刀を受け損じ強かに鎧の引合せの邊りを斬り込まれた。

齒科醫院 京城本町五丁目(郵便所跡) 宮田健四郎 電本二〇二八番

寫眞は 旭町一 河原へ

みやげ物は是非とも 元祖海苔商會へ 電話本局二五〇番 御用命被下ませ

南浦八月貿易狀況

【鎮南浦】不況ならば好轉れ狀態で南浦港の少い鎮南浦港の貿易も今年は上越航路の開拓によるセメント輸出額の增加震災の影響に依る内地方面需要增加の輸入に相應關係に依る米大豆等の內地移出の特殊な事情から前年同期に比して輸移出入額四十六萬六千六百七十五圓を計百二十五萬八千五百五十一圓輸移百七十二萬五千二百二十六圓の激增を示したが輸移出總額は二百五十二萬九百九十五圓輸移入總額百十七萬三千六百一圓總計三百六十九萬四千五百九十六圓で前述の如き特別な事情のない石炭鐵鑛鐵類肥料其他も前年同期に比して幾分か增加してゐる

肥料入荷激增

主に華米商に使用

【鎮南浦】鎮南浦府を中心とする肥料商組合營業者四百名が秋冬の交に於て其需要に使用すべき滿洲大豆粕は昨今續々入荷して居るが既に鎮南浦港頭に陸揚した分だけでも約七十萬枚に達し居る即ち十日入港の千山丸は五千五百俵を陸揚し入港の三福丸は千五百俵を陸揚したが此二隻に積載して來ただけで價格約一萬二千圓に達して居ると

物理療法

希望の方は我社代理部へ 施術は毎日五時迄

▲X線寫眞……骨折や脫臼や骨膜炎等の疑ひが在つたら先づ最始に利用さるゝ事をお勸めします

▲適應症▲

▲X線療法……るいれき、腹膜、わきが、痣ね、肉腫、關節炎、肋膜炎、腹膜炎、睾丸炎、水虫、にきび頑固な皮膚病等

▲『K.S式ヂアテルミー』『ファヂチオン』其他の療法……神經痛リウマチス、肋膜炎、神經系疾病▲胃腸諸病、淋病、子宮及附属器諸病、膀胱諸病、睾丸炎、關節炎、月經異狀、其他慢性諸病▲冷灼及エッフルピウム療法等…いぼ、あざ、ほくろ、そばかすの除去、禿頭病の毛生、頑固な皮膚病等

九月十七日

(舊八月十九日) 水曜

▲四綠▲己亥▲友引▲暗剣 辰巳▲箕宿

▼四綠▲萬事は運氣衰へなることなれば迷ひ多き日、坤と北とが吉
▼五黄▲勞して徳少き日他人の世話事は失敗に終る北と艮と西が吉
▼六白▲内外の間違によ爭ひを生じ易い日、控目が安全南と艮と西が吉
▼七赤▲外に出ると勵もすれば損する日居る內は利南と東と西が吉
▼八白▲足下の見えぬ事がある約束事は見合するが宜い東と西が吉
▼九紫▲目前の誑ひ事は大抵成就する日大に進んで宜い內と乎が吉
▼一白▲勇氣に充ち瑞氣運に添る日すべて大吉待人來る西と內が吉
▼二黑▲邪道に踏み入り易く油斷のならぬ日大股且見合せ北と南が吉
▼三碧▲氣づく日上の引立を得て出世の端緒を得 坤北かと吉

國際間の爭議

解決案審議

ひ仲裁に依つて國際間の爭議を解決する案を可決すると云ふにあつた

パーシング將軍

まで戰爭に加入すること能はずとて之を拒絕した［illegible］て退役命令を受し同將軍の駆案なる功績に向つて國民の名の下に感謝した右の戰中大將軍は［illegible］

孫逸仙窮境に陷る

民心全く孫氏を去り孫氏は窮境に陷りつゝあり

鮮銀月末貸高

［illegible］に比し口數二口金額六十六萬三千九百圓の各減退なるが八月末現在貸出高左の如くである

用途別	口數	金額
農業資金	三	[illegible]
工業資金	一	[illegible]
商業資金	三二	[illegible]
雜用	三〇	[illegible]
計	六八	[illegible]

更に用途別貸出は總額五十六萬［illegible］

暴風警報 (十三日)

午後八時仁川觀測所發［illegible］

腸疾患の治療及豫防劑

ビオフェルミン

……最も傑出せる整腸消化劑として、今日の聲價を博せる所以のものは……

その治療效果の優秀なる因のみにあらず、實に顯著なる豫防作用を發揮するによる。

發賣元 武田長兵衛商店 大阪道修町

製造元 神戸衛生實驗所 神戸二宮町

310. 31-657

不動產競賣期日公告

左ノ不動產ヲ大正拾參年九月二十四日午前十一時競賣ニ附ス入札保證金ハ申出價ノ十分ノ一トス

京城地方法院

［illegible］

徽章とメダル
金・銀・銅 賞牌 會員章 表彰メダル 記念メダル 各種競技用メダル
京城黄金町四 大久保徽章部 電本2214番

醫學博士 渡邊晋
皮膚病(皮膚病一般、整容手術)
泌尿(泌尿生殖器ニ關スル疾患)
性病科(黴毒、淋病、下疳)
診察時間 午前九時ヨリ正午 午後四時ヨリ八時
入院隨時
京城 黄金町二丁目一九八(日本生命ビル裏角)
電話本局八九四番

地方 ［illegible］
京城本町 つたや 朝鮮總代理店

名刺 ［illegible］
東京堂 印刷所